



Area Cultura e
Pubblica Istruzione
Comune di Pradalunga



**Piano per il
Diritto allo Studio**

a.s. 2023-2024

Indice

Premessa dei referenti Area alla Cultura e Pubblica Istruzione	pag. 3
Strutture scolastiche e popolazione scolastica	pag. 5
Calendario scolastico e orario scolastico	pag. 6
Servizio di mensa scolastica	pag. 7
Servizio di assistenza scolastica	pag. 9
Nido d'Infanzia DADA	pag. 11
Dote scuola	pag. 13
Libri di testo Scuola Primaria	pag. 14
Contributi vari a favore dell'Istituto Comprensivo di Villa di Serio	pag. 14
Sostegni economici per attività didattiche	pag. 15
Scuola Primaria Ghislanzoni di Pradalunga	pag. 16
Scuola Primaria Rodari di Cornale	pag. 17
Scuola Secondaria Paolo VI di Pradalunga	pag. 18
Scuola Materna S. Lucia	pag. 19
Attività formative proposte dall'Assessorato	pag. 23
Proposte formative a cura della Biblioteca Comunale	pag. 24
Quadro economico generale	pag. 25
Rendicontazione servizi scolastici a.s. 2021-2022	pag. 26
Spese Servizi scolastici	pag. 26
Servizio assistenza scolastica alunni disabili e Nido DADA	pag. 27
Servizio di mensa scolastica	pag. 28

Premessa

Il Diritto allo Studio rappresenta uno dei principi fondamentali su cui si fonda una società giusta ed inclusiva. Un pilastro su cui costruire un futuro nel quale ogni individuo abbia l'opportunità di sviluppare il proprio potenziale e di contribuire positivamente alla comunità in cui vive.

In un mondo in continua evoluzione, l'istruzione rimane il veicolo chiave per il progresso delle persone.

Attraverso una solida base educativa, possiamo fornire ai nostri giovani gli strumenti necessari per affrontare le sfide di oggi e di domani, oltre a coltivare la loro creatività e la passione per l'apprendimento.

Le fasi preparatorie alla stesura del Piano per il Diritto allo Studio, prevedono il coinvolgimento di tutti gli attori, affinché il sostegno al ruolo educativo e formativo della scuola avvenga con spirito di collaborazione reciproca, con l'individuazione di percorsi e progetti condivisi, pur nel rispetto delle rispettive autonomie e competenze.

Il documento, redatto sulla base della legge regionale n. 31 del 20 marzo 1980, con il quale ogni anno l'Amministrazione Comunale rende noti i propri interventi a sostegno delle scuole, viene presentato al Consiglio Comunale per l'approvazione.

I punti principali sono:

Il Servizio di refezione scolastica, come previsto dalla gara d'appalto del 2021 che prevede una fornitura per due+due anni, è stato rinnovato alla ditta SERCAR fino al 31 agosto 2025. Il progetto di realizzare le sale mensa all'interno della primaria di Pradalunga, preventivato durante l'estate, ha richiesto ulteriori verifiche e procedimenti.

E' intenzione dell'amministrazione comunale procedere in tal senso.

Il Servizio di assistenza scolastica ogni anno tiene conto delle richieste pervenute dalla Neuropsichiatria infantile e dopo un'attenta valutazione, stabilisce le ore e gli interventi per consentire la maggior inclusione possibile dei minori con fragilità, affiancando una figura educativa a loro dedicata che li favorisca nei processi di apprendimento, di relazione e di socializzazione con i compagni. Un monte ore e un investimento economico passibile di modifiche, in quanto seguono inevitabilmente le evoluzioni dei singoli casi seguiti. Il servizio, da quest'anno, è stato aggiudicato alla cooperativa RTI Progetto A./Progetto Persona.

In sostegno alla programmazione educativa e didattica si conferma la quota pro capite per gli alunni di primarie di 85€ e secondaria di 90€ con la quale le scuole scelgono progetti e interventi in autonomia che sono meglio specificati nel documento. Quest'anno, inoltre, abbiamo liberato il P.D.S. da alcune voci di spesa più tecniche, offrendo così ai plessi la possibilità di aumentare l'offerta di progetti formativi e materiale didattico che ha permesso alle primarie di estendere a più classi proposte già individuate e alla secondaria di introdurre un progetto di spazio compiti pomeridiano rivolto a studenti BES con l'ausilio di psicologo clinico e tutor dell'apprendimento, per intervenire in modo efficace sull'autonomia e la gestione dei compiti, in collaborazione con le famiglie. In aggiunta alla programmazione delle scuole, in collaborazione con Enti, Associazioni del territorio e con la Biblioteca, le diverse attività formative proposte dall'assessorato alla cultura si arricchiscono di nuove proposte, confermando quelle sempre gradite di storia locale, conoscenza del territorio e cura dell'ambiente. Proseguono le attività del CCRR, fuori e dentro la scuola, con progetti e partecipazioni alle attività sociali e di sensibilizzazione sui temi attuali che coinvolgono anche i giovani. Il progetto Grafite, con la somministrazione dei questionari per la mappatura dei punti vivi, si concretizza quest'anno con l'avvio dei laboratori Scintille di comunità dove i ragazzi potranno vivere esperienze concrete e sperimentare le proprie attitudini, attraverso l'aiuto e la disponibilità di tutor e mentori.

Si rende disponibile anche per questo anno scolastico la piattaforma Giraskuola che darà la possibilità di acquistare, scambiare, regalare libri e/o materiale scolastico favorendo il riuso, il risparmio anche in funzione di un'attenzione all'ambiente.

*Diversi sono stati **gli interventi di edilizia scolastica e manutenzione straordinaria** in particolare alla scuola Secondaria, ricordiamo: l'installazione dell'ascensore, il relamping per una riduzione dei consumi energetici ed una migliore resa della luminosità, la messa a nuovo dei servizi igienici, la sistemazione e ricolorazione del campo di pallavolo, di palla a mano e di calcetto nel cortile della scuola, la sostituzione di attrezzature nella palestra. In previsione entro fine anno la riqualificazione dello spazio esterno per la realizzazione di un'aula scolastica all'aperto.*

***Per la scuola materna S.Lucia**, la convenzione triennale con scadenza luglio 2025, stabilisce un contributo economico di 52.000 € destinati alla gestione ordinaria, ai progetti educativi, al coordinamento esterno per gli Asili in rete e per la l'attivazione del servizio di psicopedagogia.*

Ringraziamo il dirigente, gli insegnanti, il personale della scuola, le famiglie dei nostri studenti, le associazioni del territorio, l'apporto di ognuno concorre ad offrire ai nostri ragazzi opportunità di crescita importanti.

Buon anno scolastico!

*Assessore alla Cultura, Legalità e Pace
Sig.ra Emilia Pezzotta*

*Consigliera delegata all'Istruzione
Sig.ra Paola Carrara*

Strutture scolastiche



Scuole dell'Infanzia

- **Nido d'infanzia Dada**, via Garibaldi n° 21
- **Scuola Materna parificata Santa Lucia di Cornale**, via Piave n° 2

Scuole Primarie Statali

- **Scuola Primaria P. Ghislanzoni** di Pradalunga, via Veneto n° 11
- **Scuola Primaria G. Rodari** di Cornale, via Padre Luigi Carrara n° 17 A

Scuola Secondaria Statale

- **Scuola Secondaria Paolo VI**, via A. Moro n° 5

Popolazione scolastica 2023-2024

Nido Comunale Dadà	Scuola Materna Santa Lucia	Primaria Ghislanzoni	Primaria Rodari	Secondaria Paolo VI
Asilo Nido: 15 Sezione Primavera: 10	Nati nel 2021: 3 2020: 27 2019: 33 2018: 27	I U: 17 II U: 11 III U: 18 IV U: 14 V U: 13	I U: 19 II U: 18 III U: 20 IV U: 23 V U: 17	I A/B: 38 II A /B: 30 III A/B: 44
Tot. alun ni: 25	Tot. alunni: 90	Tot. alunni: 73	Tot. alunni: 97	Tot. alunni: 112

Popolazione scolastica ultimi a.s.

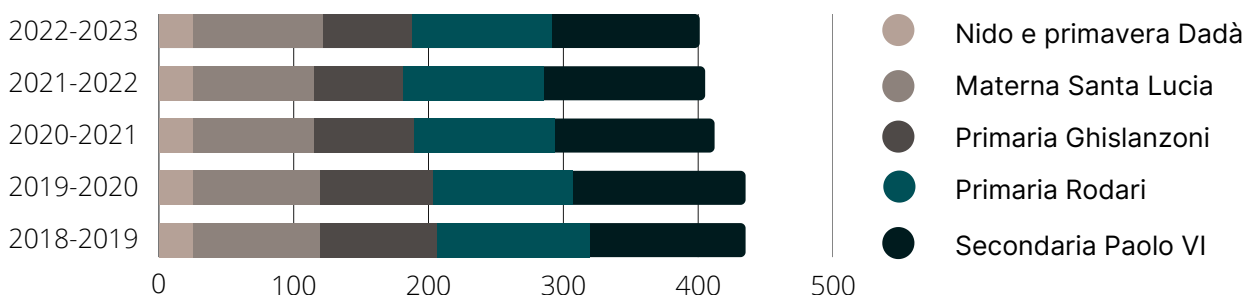

Calendario scolastico



INIZIO DELLE LEZIONI

- 5 settembre presso scuola dell'infanzia
- 12 settembre presso scuole primarie e secondaria
- 25 settembre inizio del servizio mensa presso scuole primarie

GIORNI DI SOSPENSIONE DELLE LEZIONI

- **lunedì 30 e martedì 31 ottobre** - giorni di sospensione
- **mercoledì 1 novembre** - festa di Tutti i Santi
- **lunedì 4 dicembre** - festa del Santo Patrono
- **venerdì 8 dicembre** - festa Immacolata Concezione
- **sabato 9 dicembre** - giorno di sospensione
- **da sabato 23 dicembre a sabato 6 gennaio** - Vacanze di Natale
- **lunedì 12 e martedì 13 febbraio** - vacanze di Carnevale
- **da giovedì 28 marzo a martedì 2 aprile** - Vacanze di Pasqua
- **giovedì 25 aprile** - Festa della Liberazione
- **mercoledì 1 maggio** - Festa del Lavoro
- **domenica 2 giugno** - Festa della Repubblica

TERMINE DELLE LEZIONI

- **sabato 8 giugno 2024**

TERMINE DELLE ATTIVITÀ DIDATTICHE

- **domenica 30 giugno**

Orario scolastico



NIDO D'INFANZIA DADA

Asilo Nido: da LUN a VEN dalle 7.30 alle 18

Sezione Primavera: da LUN a VEN dalle 8.00 alle 18

SCUOLA MATERNA SANTA LUCIA

Entrata: 7.30-8.00 per chi usufruisce del servizio di anticipo; 8.30-8.45 ingresso ordinario.

Uscita: 15.45-16.00 uscita ordinaria; dalle 16.00 alle 18.00 per chi usufruisce del servizio di posticipo.

SCUOLA PRIMARIA RODARI

Classi II - III - V

Da LUN a VEN: dalle 8.15 alle 12.45

Inoltre LUN-MER-GIO: dalle 14.00 alle 16.30

CLASSI I - IV

MAR e VEN: dalle 8.15 alle 12.45

LUN-MER-GIO: dalle 8.15 alle 13.15

Inoltre LUN-MER-GIO: dalle 14.30 alle 16.30

SCUOLA PRIMARIA GHISLANZONI

TUTTE LE CLASSI

Da LUN a VEN: dalle 8.15 alle 12.45

Inoltre LUN-MER-GIO: dalle 14.00 alle 16.30

SCUOLA SECONDARIA PAOLO VI

TUTTE LE CLASSI

Da LUN a SAB: dalle 8.00 alle 13.00

Servizio di mensa scolastica



Nel 2021 è stata indetta la gara d'appalto per l'affidamento del servizio, aggiudicato alla ditta "Sercar Ristorazione Collettiva", per il periodo 1/9/2021-31/08/2023, con opzione di rinnovo fino al 31/08/2025. **Il rinnovo è stato confermato.**

Il costo per pasto per l'a.s. 2023/2024 è pari a € 4,84 + Iva 4% per complessivi € 5,033 - invariato rispetto allo scorso a.s.

Si riporta di seguito il regolamento del servizio di refezione scolastica.

CARATTERISTICHE GENERALI DEL SERVIZIO

Per favorire l'attuazione del tempo pieno nelle scuole dell'obbligo e garantire il livello qualitativo e dietetico dei cibi, il comune di Pradalunga organizza il servizio di refezione a favore degli alunni iscritti alla scuola primaria, nei giorni di rientro pomeridiano e secondo il calendario scolastico, a partire dall'attivazione dell'orario pomeridiano.

La ditta incaricata della Refezione scolastica è la "Sercar Ristorazione Collettiva".

I pasti sono preparati giornalmente, nel rispetto Linee di indirizzo Nazionali del Ministero della Salute per la ristorazione scolastica, al fine di favorire una corretta educazione alimentare e garantire degli equilibrati apporti calorici e nutrizionali. Sono inoltre previste diete speciali in caso di allergie, intolleranze alimentari, malattie metaboliche.

Per nuove richieste di diete speciali, occorre compilare il modulo "Richiesta dieta personalizzata" scaricabile dalla sezione "Servizi culturali e scolastici" del sito www.comunepradalunga.it, accompagnato dal certificato medico.

È possibile inoltre richiedere diete speciali per motivi etico-religiosi.

Il menù estivo e invernale sono pubblicati sul sito del comune www.comunepradalunga.it e saranno inoltrati via mail a tutti gli iscritti al servizio.

TURNI E ACCOMPAGNAMENTO PRESSO LA SALA MENSA

- La sala di refezione della **primaria di Pradalunga si trova presso l'Asilo nido comunale "Dada"**
- La sala di refezione della **primaria di Cornale è all'interno della scuola.**

PERSONALE PRESENTE IN SALA MENSA

Durante la consumazione del pasto è garantita l'assistenza del personale docente.

La somministrazione dei pasti e il riordino della sala sono a carico degli operatori della ditta di refezione.

PRENOTAZIONE QUOTIDIANA DEI PASTI

I giorni di presenza degli alunni si riscontrano dall'apposito **registro aggiornato dal personale scolastico ausiliario della scuola**, che ogni mattina raccoglie le prenotazioni degli alunni e comunica alla ditta di refezione il numero dei pasti da consegnare.

A quel punto l'alunno non potrà più ritirare la propria prenotazione.

Eventuali contestazioni ai conteggi dovranno pertanto trovare riscontro nel **registro di presenza** compilato dal personale incaricato.

TARiffe E AGEVOLAZIONI

La famiglia pagherà bimestralmente in base al numero di pasti effettivamente consumati dall'alunno, oltre al fisso annuale pari **ad € 60,00** (di cui € 30,00 addebitato nella fattura di set/ott e € 30,00 addebitato nella fattura di gen/feb).

È inoltre possibile iscrivere l'alunno ad un solo quadrimestre (SET/GEN oppure FEB/GIU), pagando solo un fisso di € 30.



Le tariffe mensa applicate sono diversificate in base all'ISEE del nucleo familiare dell'alunno, con applicazione della formula di progressione geometrica. Tutti gli importi si intendono al lordo dell'IVA 4%.

FASCIA ISEE	COSTO DEL PASTO
fino a € 7.000	da € 2,10 a € 3,49
da € 7.001 a 11.499	da € 3,50 a € 4,29
da € 11.500 a € 15.749	da € 4,30 a € 5,40
oltre € 15.749	€ 5,60



Ai fini dell'individuazione dei soggetti aventi diritto alle tariffe ridotte (inferiori a € 5,60) le famiglie devono presentare l'**Attestazione ISEE**, che verrà ritenuta valida per l'intero l'anno scolastico. Il Comune si riserva la facoltà di segnalare ai competenti Uffici Tributarî o alla Guardia di Finanza quelle dichiarazioni per le quali ritenga opportuno un controllo di veridicità.

In caso di fruizione contestuale del servizio da parte **di due fratelli**, l'importo mensile complessivo a carico della famiglia verrà **ridotto di € 7,00** se i fratelli avranno consumato **almeno 5 pasti ciascuno** nel corso del mese. In caso di fruizione contestuale del servizio da parte **di tre fratelli**, l'importo mensile complessivo a carico della famiglia verrà **ridotto di 14,00** se i fratelli avranno consumato **almeno 5 pasti ciascuno** nel corso del mese.

MODALITÀ DI PAGAMENTO

Ogni due mesi il Comune emetterà la fattura relativa ai pasti consumati nel periodo precedente. La fattura verrà inoltrata alla mail indicata nel modulo di iscrizione.

Insieme alla fattura verrà inoltrato alle famiglie il **Modulo PagoPa** con le indicazioni sulle modalità di pagamento. Per avere l'addebito automatico sul proprio conto corrente, è possibile **attivare il Servizio di addebito diretto sul conto corrente (SEPA)**, compilando il relativo modulo allegato.

Il servizio va attivato per ciascun figlio.

Per le famiglie che avessero attivato il SEPA gli scorsi anni, il servizio resta confermato anche per l'a.s. 2023/24, salvo esplicita disdetta, da indicare nel modulo di iscrizione.

Le spese del servizio mensa sono detraibili dal 730.

PENALITÀ PER RITARDATO PAGAMENTO

Qualora il pagamento non venisse effettuato entro i termini definiti in fattura, il Comune ha la facoltà di **sospendere temporaneamente** il servizio sino ad avvenuto pagamento. Il comune ha inoltre la facoltà di **sospendere definitivamente il servizio in caso di tre mancati pagamenti consecutivi.**

PROVVEDIMENTI DISCIPLINARI

In caso di compimento di azioni comportanti pericoli, danni o disagi all'operatività del servizio da parte dell'utenza, su segnalazione dei competenti organi scolastici e di sorveglianza, il Comune, in accordo con questi ultimi e previa informazione agli esercenti la potestà, assume gli opportuni **provvedimenti di tutela e di risarcimento.**

PRIVACY

Informativa ai sensi del Regolamento UE/2016/679 ("GDPR"): i dati personali anagrafici ed i dati particolari (stato di salute e credo religioso per la preparazione di diete personalizzate) servono per l'iscrizione e la frequenza del minore al servizio di mensa scolastica e saranno trattati, anche mediante strumenti informatici, esclusivamente a tal fine. Il conferimento dei dati richiesti ha natura obbligatoria. In caso di rifiuto al trattamento dei dati non sarà consentita l'iscrizione ai suddetti servizi.

I dati verranno comunicati agli Istituti scolastici, all'ATS e alle Ditta di Refezione cui il Comune ha appaltato il servizio.

Titolare del trattamento dei dati è il Comune di Pradalunga – via S. Martino n. 24 – 24020 Pradalunga (BG)
L'informativa completa sulla privacy è pubblicata sul sito www.comunepradalunga.it.

Servizio di assistenza scolastica



Nel 2023 il Comune di Pradalunga ha partecipato ad un accordo quadro - per l'individuazione di un unico contraente per il servizio di assistenza educativa - capofila Albino.

L'aggiudicatario è **RTI PROGETTO A./PROGETTO PERSONA** con sede legale a Bergamo, per l'anno scolastico **2023-2024 e 2024-2025 con opzione di rinnovo per ulteriori due anni.**

Costo orario: **€ 20,73 + Iva 5%** con aggiornamento ISTAT.

Ogni Comune, nel limite delle risorse a disposizione, definisce il monte ore da assegnare a ciascun richiedente, applicando il medesimo prezzo offerto in sede di gara dall'aggiudicatario.

Assistenza socio - educativa alunni disabili ANNO SCOLASTICO 2023-24

SCUOLA	N. ALUNNI	ORE/W	
INFANZIA	2	30	
PRIMARIA	4	63	
SECONDARIA 1°	2	21	
SECONDARIA 2°	1	5	
TOTALI	8	119	

Monte ore settimanale A.S 2023/24: 119

Costo orario Assist.: € 20,73 + Iva 5% + ISTAT

Costo settimanale: € 2.466,87 + Iva 5%

Costo presunto annuale: € 90.673,02 + Iva 5%

L'importo relativo agli alunni della secondaria di 2° sarà rimborsato da Regione Lombardia

Si riportano alcuni stralci del Capitolato d'oneri per l'affidamento del servizio di Assistenza Scolastica

L'erogazione del servizio comporta azioni finalizzate a:

garantire l'integrazione nel gruppo-classe o sezione e nella comunità scolastica, predisponendo i necessari interventi di supporto per i singoli alunni nel rispetto della persona e in coerenza con i bisogni evidenziati; potenziare l'autonomia personale, le capacità comunicative e relazionali e gli apprendimenti, valorizzando e ampliando le competenze individuali;

rendere operativa la collaborazione fra tutte le figure professionali presenti nella scuola e nei servizi sanitari, sociali e con la famiglia, per garantire la coerenza del progetto educativo;

contribuire alla diffusione di buone prassi nell'ottica della cultura della diversità, dell'accoglienza e della solidarietà, contrastando ogni forma di isolamento e di emarginazione.



Tale servizio si integra con le attività didattiche messe in atto dai docenti e con le attività assistenziali di base messe in atto dai collaboratori scolastici o personale ausiliario.

Il personale educativo incaricato al servizio svolge attività frontali a diretto contatto con gli alunni con disabilità frequentanti le diverse scuole, e attività non frontali di programmazione, verifica e qualificazione professionale.

Il personale assegnato alle Dirigenze Scolastiche in qualità di personale educativo svolge le proprie funzioni per la realizzazione degli obiettivi contenuti nei Progetti Educativi Individualizzati (PEI) degli alunni con disabilità in collaborazione con la scuola, la famiglia, i servizi sociali, sanitari e sociosanitari e più in generale con i soggetti interlocutori del territorio e del contesto di vita dell'alunno con disabilità.

Il Servizio Sociale Comunale di ciascun comune per la propria competenza, unitamente al Servizio Persone disabili di Servizi Sociosanitari Val Seriana, programma e verifica le necessità di ogni alunno sulla base delle indicazioni del servizio proponente, delle richieste elaborate dalla scuola e delle risorse disponibili di ogni singola amministrazione, entro il 15 luglio di ogni anno.

Entro il 30 luglio di ogni anno ogni singolo comune comunica all'impresa aggiudicataria del servizio e agli istituti scolastici interessati, l'elenco degli alunni suddivisi per ordine di scuola e il relativo monte ore assegnato.

Successivamente alle assegnazioni degli insegnanti di sostegno da parte dell'Ufficio di Ambito territoriale di Bergamo, sarà possibile una revisione del monte ore definito.

Ogni Comune a seguito della definizione di quanto sopra, comunica ad ogni singola famiglia richiedente il monte ore, il nominativo e la qualifica dell'assistente Educatore assegnato.

La scuola definisce il Piano Educativo Individualizzato PEI di ogni alunno tenuto conto delle ore di Insegnante di Sostegno assegnate da parte dell'Ufficio di Ambito territoriale di Bergamo e di assistente educatore da parte del Comune.

Nel caso in cui sia stato assegnato solamente l'assistente educatore, la scuola si impegna ad individuare un insegnante di riferimento per l'alunno, comunicandolo al tempo stesso al Comune.

Qualora sia richiesta l'assistenza durante la mensa, per l'Assistente Educatore è prevista la consumazione del pasto con costi a carico del Comune.

È possibile prevedere la presenza dell'Assistente Educatore nelle attività programmate e svolte al di fuori della scuola.

In caso di assenza dell'Assistente Educatore, l'impresa aggiudicataria garantisce la sostituzione entro il giorno successivo.

In caso di assenza programmata da parte dell'alunno, l'Assistente Educatore è esonerato dal servizio.

Se l'assenza dell'alunno si protrae nel tempo, per la specifica patologia, l'Assistente Educatore potrà essere presente a domicilio.

ASSISTENZA ALL'ATTRAVERSAMENTO STRADALE

Al fine di garantire la sicurezza agli alunni frequentanti la scuola Primaria si rende necessario assicurare un servizio di assistenza nell'attraversamento stradale nel periodo di ingresso e uscita degli alunni. Tale servizio prevede la presenza di persone incaricate a posizionare le transenne per impedire l'accesso dei veicoli all'area interessata e a sorvegliare che non ci siano pericoli per gli alunni. per l'a.s. 2023-2024 il budget previsto per tale progetto è di € 6.500,00.

GIRASKUOLA

Confermata l'adesione per gli a.s. 2023-2024 e 2024-2025 alla piattaforma Giraskuola, che mette in contatto chi vuole vendere, acquistare, scambiare, regalare libri di testo, per favorire il risparmio e il riuso di materiale scolastico.

Nido d'infanzia DADA



Presso il Nido d'infanzia DADA, sito in Via G. Garibaldi n. 21, sono attive una Sezione Nido, destinata ai bimbi dai 3 mesi ai 2 anni d'età, ed una Sezione Primavera, destinata ai bimbi dai 2 ai 3 anni d'età, con una capienza complessiva di n. 25 posti.

Titolare del **Nido DADA è il Comune di Pradalunga**, che gestisce il servizio educativo con affidamento in appalto ad operatore privato; dal settembre 2020 e fino al luglio 2025 tale gestione è stata aggiudicata alla ditta **KAIROS SOCIETA' COOPERATIVA SOCIALE ONLUS di Labico (RM)**.

Oggetto di detto appalto sono in particolare:

- la gestione e l'organizzazione complessiva dei servizi Nido e Sezione Primavera all'interno del Nido comunale DADA, nel rispetto delle linee guida del MIUR, della Regione e dell'Ambito Territoriale e in accordo con gli indirizzi individuati dal Comune;
- la progettazione e la gestione di eventuali attività educativo-formative integrative rivolte ai minori frequentanti il Nido DADA e alle loro famiglie con particolare attenzione alla programmazione pedagogica;
- la promozione sul territorio locale di iniziative di sensibilizzazione e di apertura a una nuova cultura dell'infanzia, che valorizzi il processo di crescita di ogni individuo dentro una logica di continuità educativa e di benessere sociale;
- la fornitura dei materiali di consumo, igienici e sanitari, delle attrezzature ludiche necessarie alla realizzazione delle attività di cui sopra;
- la gestione del servizio di refezione erogato all'interno del Nido comunale DADA;
- l'esecuzione del taglio periodico del manto erboso e la cura opportuna del verde del giardino antistante la struttura.

L'organizzazione e il funzionamento dei servizi Nido e Sezione Primavera sono disciplinati nel Capo II Interventi a favore dell'infanzia, Art. 6 del "Regolamento in materia di servizi sociali" approvato con delibera C.C. n. 25 del 28/07/2016 e successive modifiche e integrazioni. Inoltre una specifica "Carta dei Servizi del Nido d'Infanzia DADA" ne declina meglio tutti i dettagli anno per anno.

Si evidenzia, in particolare che:

- le domande di iscrizione possono essere presentate al Comune in qualsiasi momento, a nascita avvenuta;
- l'assegnazione dei posti avviene in base e secondo l'ordine di una graduatoria, formata con l'assegnazione di punteggi differenti in relazione alle particolarità del nucleo familiare a cui appartiene il minore;

Gli orari di funzionamento dei servizi sono i seguenti:

SEZIONE NIDO: 07:30 - 16:00 Tempo pieno
07:30 - 13:00 Part-time sulla fascia mattutina
12:30 - 18:00 Part-time sulla fascia pomeridiana
Servizi aggiuntivi:
16:00 - 16:30 Posticipo fisso
16:00 - 18:00 Prolungamento fisso o saltuario



SEZIONE PRIMAVERA

08:00 - 16:00 Tempo pieno (unico tempo frequenza proposto)

Servizi aggiuntivi:

07:30 - 08:00 Anticipo fisso o saltuario

16:00 - 16:30 Posticipo fisso

16:00 - 18:00 Prolungamento fisso o saltuario



Le spese a carico delle famiglie sono determinate di anno in anno dalla Giunta Comunale; in linea di massima, sono così articolate:

QUOTA DI ISCRIZIONE

Per la conferma di accettazione del posto è dovuta la somma di € 50,00 per ogni bambino.

RETTE ASILO NIDO

- La retta del Nido viene calcolata con il criterio della progressione geometrica partendo dalla retta minima di **€ 275,30/mese** per ISEE fino a € 3.000 e arrivando alla retta massima di **€ 661,50/mese** per ISEE superiori a € 28.000.
- Per i non residenti, la retta è fissa nella misura di **€ 695,00/mese**.
- Sono previste riduzioni della retta per la frequenza a tempo part-time (-15% per il part-time mattino e -25% per il part-time pomeridiano), per la frequenza di più fratelli (-35% sulla retta del secondo figlio), e per il periodo di ambientamento/inserimento.
- Non sono previste riduzioni per assenze o sospensioni del servizio in occasione delle festività.
- La retta del Nido **include anche il pasto**.

RETTE SEZIONE PRIMAVERA

- La retta della SEZIONE PRIMAVERA è fissata nella misura unica e fissa di **€ 280/mese**.
- Per i non residenti la retta è fissa nella misura di **€ 295,00/mese**.
- È prevista riduzione della retta solo per il periodo di ambientamento/inserimento.
- La retta della Sezione Primavera non comprende i pasti, che vengono addebitati in base al numero effettivamente consumato e nella misura di € 4,50 cad. (IVA 4% compresa)

COSTO PER SERVIZI AGGIUNTIVI

Per ogni servizio aggiuntivo è previsto un costo fisso mensile, non riparametrabile, né in base all'ISEE né in base al periodo di fruizione, fatta eccezione per il periodo in cui avviene l'ambientamento/inserimento.

Anno educativo 2023/2024

ISCRIZIONI

n. iscritti Sezione NIDO = 15

n. iscritti Sezione PRIMAVERA = 10

PREVISIONE DATI CONTABILI DI GESTIONE

Entrate complessive = € 123.000 di cui

- Sezione NIDO: € 73.000 da famiglie + € 9.000 da R.L. per Nidi Gratis = € 82.000
- Sezione PRIMAVERA: € 41.000

Non sono indicati i trasferimenti da altri Enti

Uscite complessive per appalto gestione servizio educativo = € 179.000



Dote Scuola

NOTE SCUOLA - MATERIALE DIDATTICO è il contributo di Regione Lombardia per sostenere le spese per l'acquisto di libri di testo, dotazioni tecnologiche e strumenti per la didattica.

La domanda può essere presentata **da studenti fino a 21 anni** non compiuti, residenti in Lombardia, frequentanti scuole secondarie di primo e secondo grado (statali o paritarie) oppure istituzioni formative accreditate, con sede in Lombardia o nelle Regioni confinanti (purché lo studente rientri ogni giorno alla propria residenza), con Isee 2023 in corso di validità inferiore o uguale a 15.748,78 euro. Sono valide solo le attestazioni Isee richieste a partire dal 1° gennaio 2023 rilasciate dall'Inps. Il contributo varia da 150 a 500 euro.

La domanda di partecipazione al bando deve essere presentata dal soggetto richiedente obbligatoriamente in forma telematica, per mezzo del Sistema Informativo Bandi online disponibile su www.bandi.regione.lombardia.it

La procedura prevede le seguenti fasi:

autenticazione al sistema utilizzando lo SPID (Sistema Pubblico di Identità Digitale) oppure CNS (Carta Nazionale dei Servizi) /CRS (Carta Regionale dei Servizi) con PIN personale e lettore oppure CIE (Carta d'Identità Elettronica) con PIN personale e lettore;

compilazione della domanda, seguendo le istruzioni contenute nel sistema on-line e nella guida; conferma dei dati inseriti, invio della domanda a Regione Lombardia e protocollazione.

Il bando si è chiuso **giovedì 15 giugno 2023**.

17 famiglie residenti hanno usufruito del supporto nella compilazione e invio della domanda prestatato in biblioteca.

NOTE SCUOLA - MERITO è il contributo di Regione Lombardia per sostenere il percorso didattico e formativo di studenti che si sono particolarmente distinti negli studi.

La domanda può essere presentata per studenti residenti in Lombardia che hanno frequentato un corso nell'anno scolastico 2022/2023 raggiungendo i seguenti risultati:

- **durante le classi terza e quarta, delle scuole secondarie superiori, una media pari o superiore a 9**
- **concluso le scuole secondarie superiori con un voto all'Esame di Stato pari a 100 e lode**
- **concluso il quarto anno del percorso di Istruzione e formazione professionale (leFP) con un voto agli esami di diploma pari a 100.**

Il valore del contributo è di 500,00 € in buoni acquisto di libri, dotazioni tecnologiche e strumenti per la didattica, destinati agli studenti con media del 9 (classi terze e quarte).

Il valore del contributo è di 1.500,00 € in buoni acquisto di libri, dotazioni tecnologiche e strumenti per la didattica, destinati agli studenti nonché a copertura dei costi di iscrizione e frequenza di Istituti di Formazione Tecnica Superiore (IFTS), Istituti Tecnici Superiori (ITS), Università e altre istituzioni di formazione accademica, destinati agli studenti diplomati (100 e lode all'esame di Stato e 100 all'esame del quarto anno per diploma leFP).

Bando non ancora aperto.

NOTE SCUOLA - SOSTEGNO DISABILI è il contributo di Regione Lombardia per garantire agli istituti la copertura dei costi del personale insegnante impegnato in attività didattica di sostegno, e agli studenti con disabilità, un adeguato supporto.

La domanda può essere presentata da scuole dell'infanzia autonome, scuole primarie, secondarie di primo e secondo grado paritarie aventi sede in Lombardia e che accolgono alunni disabili residenti in Lombardia e frequentanti corsi a gestione ordinaria.

Bando non ancora aperto.

I contributi Dote Scuola sono **compatibili tra di loro**. Solo nel caso del bando Materiale didattico e Borse di studio statali lo studente beneficiario riceve un solo contributo.

Libri di testo scuola primaria

I libri di testo della scuola primaria sono a carico del Comune (in applicazione del principio della gratuità dei libri di testo della scuola elementare stabilito dalla Legge n° 719/1964 e ribadito dalla L. 498/1998). Ai sensi dell'art. 8-ter della LR 19/2007 e alla Legge di semplificazione 2016 (LR n. 14/2016), i Comuni curano la fornitura dei libri di testo alle famiglie degli alunni della scuola primaria del sistema nazionale di istruzione attraverso lo strumento della cedola libraria, garantendo la libera scelta del fornitore da parte delle famiglie.

I prezzi di copertina dei testi scolastici per la scuola primaria sono fissati con decreto ministeriale (per l'a.s. 2023/24: D.M. n. 91 del 13.04.2023).

Va specificato che, ai sensi delle vigenti disposizioni, le pubbliche amministrazioni beneficeranno di uno sconto non inferiore allo 0,25% sul prezzo di copertina.

Classe	Libro della prima classe	Sussidiari scientifico	Sussidiario dei linguaggi	Sussidiario disc. antropolog.	Religione	Lingua straniera	Costo libri per alunno
I	12,81				7,87	3,87	24,55
II		17,95				5,79	23,74
III		25,65				7,74	33,39
IV		10,31	16,59	10,3	7,87	7,74	52,81
V		12,01	20,13	12,00		9,68	53,82

Il numero degli alunni pradalunghesi frequentanti la scuola primaria a.s. 2023/24 è indicato nella tabella. Si assume un importo complessivo presunto per la fornitura dei libri di testo agli alunni della scuola primaria pari a € 8.000, tenendo presente che in corso di anno scolastico potranno verificarsi cambiamenti.



Classe scuola primaria	Alunni pradalunghesi iscritti alle primarie	di cui frequentanti scuole fuori paese	Alunni non residenti frequentanti le primarie di Pradalunga
I	33	5	3
II	27	7	2
III	37	4	1
IV	36	4	1
V	30	5	0

Dati aggiornati a settembre 2023 e suscettibili di variazioni durante l'anno.

Contributi all'Istituto comprensivo

Il Comune di Pradalunga e il Comune di Villa di Serio, d'intesa con l'istituto comprensivo, concorreranno alle spese di **funzionamento della segreteria scolastica**, e del materiale di pulizia e pronto soccorso a seguito di specifica richiesta e rendicontazione a fine anno scolastico.

Sostegni economici per attività didattiche



Con l'abrogazione della precedente normativa regionale sul diritto allo studio (la L.R. 20 marzo 1980, n. 31, e le relative disposizioni attuative) la materia del diritto allo studio in Lombardia è ad oggi disciplinata, oltre che dalla vigente legislazione statale, dalle disposizioni contenute nella L.R. n. 19/2007 relativa al sistema educativo di istruzione e formazione professionale.

L'art. 7, comma 5), in particolare, attribuisce ai comuni (in attuazione delle rispettive competenze programmatiche e in coerenza agli indirizzi definiti da Regione) l'organizzazione della rete scolastica di primo ciclo e la definizione del piano dei servizi, espressione delle specifiche esigenze educative e formative del territorio e della connotazione territoriale della domanda.

Alla luce di tale normativa ogni Comune può dotarsi, nella propria autonomia, di uno strumento di programmazione degli interventi per l'esercizio del diritto allo studio, come avveniva già in vigore della citata L.R. n. 31/1980.

L'Amministrazione Comunale di Pradalunga contribuisce **in modo diretto** alla gestione di attività culturali ed educative attraverso:

- l'organizzazione di corsi formativi;
- il contributo economico alle associazioni culturali del territorio per le rispettive attività;
- l'allestimento di mostre e di rassegne culturali;
- la gestione della Biblioteca Comunale e delle offerte formative;
- la promozione e la gestione di spazi aggregativi;
- l'organizzazione di **eventi culturali** rivolti ai ragazzi in occasione della giornata della memoria, della giornata del verde, della festa della Repubblica, della commemorazione del IV novembre ecc.

Inoltre, accanto alla gestione diretta dei servizi scolastici di **mensa, assistenza scolastica, asilo nido e sez. primavera**, il Comune garantisce **il sostegno educativo e didattico** alle scuole del proprio territorio, attraverso adeguati **stanziamenti economici** a favore dell'Istituto Comprensivo di Villa di Serio.

Tali fondi comunali sono destinati a finanziare:

- la realizzazione di progetti e laboratori per migliorare la qualità dell'offerta formativa;
- la consulenza psicopedagogica rivolta ad alunni, genitori ed insegnanti;
- la fornitura di materiali e attrezzature per alunni disabili;
- l'acquisto di sussidi, attrezzature, materiali di facile consumo;
- le manutenzioni, i sussidi e le attrezzature.

Lo stanziamento del Comune per l'a.s. 2023/24 per le attività educative e didattiche è pari a complessivi **€ 24.701,00**, commisurati al numero di alunni di ciascun plesso.

Gli importi sono così calcolati:

la somma destinata alle due primarie è pari di € 85,00 ad alunno, con una quota fissa di € 4.000 per ciascun plesso, e una quota variabile in proporzione al numero degli alunni, per un totale di **€ 7.734,00 per la primaria Rodari e € 6.887,00 per la primaria Ghislanzoni**;

la somma destinata alla **secondaria Paolo VI è pari a € 90** ad alunno per un totale di **€ 10.080,00**.

Per il dettaglio delle voci e i relativi importi, si rimanda alle pagine successive.

Scuola primaria Ghislanzoni

PROGETTI

Progetto di musica (classi III, IV e V)	€ 990,00
Madrelingua inglese (classe V)	€ 250,00
Psicomotricità (classi I, II)	€ 660,00
Laboratorio logico - matematico (tutte le classi)	€ 900,00
Progetto philosophy for children	€ 300,00
Sportello di psicologia (tutte le classi)	€ 670,00
Balli Popolari	€ 1.520,00
TOTALE	€ 5.290,00

ACQUISTO MATERIALE

Acquisto 4 Tablet	€ 780,00
Laboratorio Informatica	€ 400,00
Materiale tecnico specifico	€ 217,00
Disabilità/BES	€ 200,00
TOTALE	€ 1.597,00

In caso di nuove esigenze rispetto alla fase di programmazione iniziale, l'elenco dei sussidi, dei materiali e dei progetti potrebbe subire della variazioni nel corso dell'anno.

SOMMA COMPLESSIVA: € 6.887,00

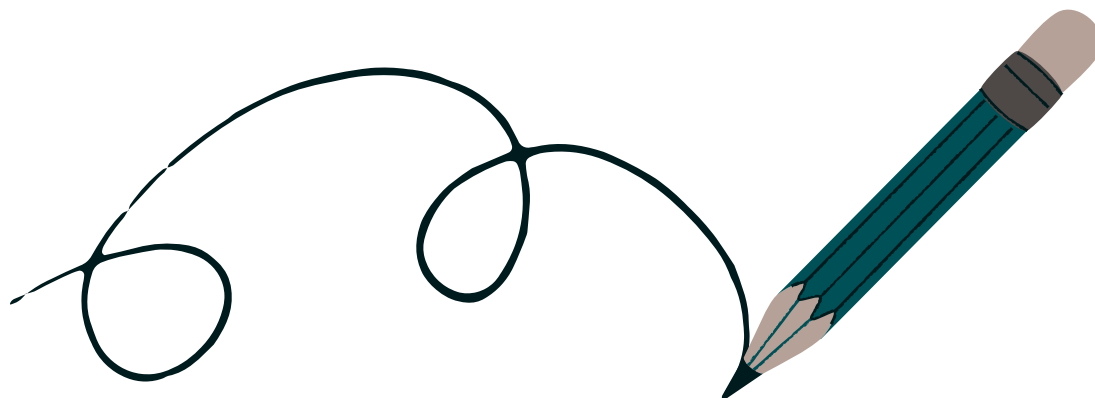

Scuola primaria Rodari

PROGETTI

Progetto io sono colore (tutte le classi)	€ 1800,00
Visite/laboratori in musei (classe V)	€ 700,00
Progetto madrelingua (classe filtro V)	€ 250,00
Progetto psicologo (tutte le classi)	€ 2.000,00
TOTALE	€ 4.750,00

ACQUISTO MATERIALE

Materiale di consumo collettivo	€ 1.534,00
Laboratorio di informatica	€ 500,00
Materiale tecnico o didattico specifico	€ 950,00
TOTALE	€ 2.984,00

In caso di nuove esigenze rispetto alla fase di programmazione iniziale, l'elenco dei sussidi, dei materiali e dei progetti potrebbe subire delle variazioni nel corso dell'anno.



SOMMA COMPLESSIVA: € 7.734,00

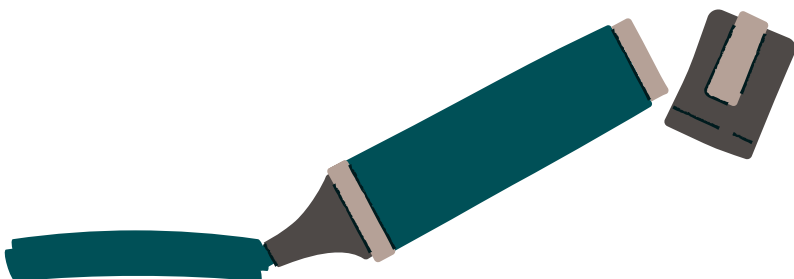

Scuola secondaria Paolo VI

PROGETTI

Spettacolo in lingua francese (tutte le classi)	€ 1.200,00
Progetti sportivi con esperti esterni (tutte le classi)	€ 500,00
Laboratorio teatrale (tutte le classi)	€ 1.500,00
Progetto BES (tutte le classi)	€ 1.600,00
Consulenza psicologica (tutte le classi)	€ 2.500,00
Uscita osservatorio (classi III)	€ 400,00
TOTALE	€ 7.700,00

ACQUISTO MATERIALE

Materiale di consumo collettivo	€ 150,00
Materiale per arte e immagine	€ 350,00
Materiale per aula di musica	€ 160,00
Materiale per aula di scienze	€ 160,00
Materiale per aula di tecnologia	€ 160,00
Contributo per giochi sportivi	€ 300,00
Laboratorio Informatica	€ 1.100,00
TOTALE	€ 2.380,00

In caso di nuove esigenze rispetto alla fase di programmazione iniziale, l'elenco dei sussidi, dei materiali e dei progetti potrebbe subire delle variazioni nel corso dell'anno.



SOMMA COMPLESSIVA: € 10.080,00



Scuola materna Santa Lucia



La L.R. 6 agosto 2007 n. 19 "Norme sul sistema educativo di istruzione e formazione della Regione Lombardia", prevede all'articolo 7-ter che la Regione, riconoscendo la funzione educativa e sociale delle scuole dell'infanzia autonome non statali e non comunali, senza fini di lucro, ne sostiene l'attività mediante un proprio intervento finanziario integrativo rispetto a quello comunale e a qualsiasi altra forma di contribuzione prevista dalla normativa statale, regionale o da convenzione, al fine di contenere le rette a carico delle famiglie.

Al fine di valorizzare e sostenere i servizi di interesse generale erogati dalle scuole dell'infanzia autonome e garantire nelle stesse l'attuazione dei servizi per il diritto allo studio, mediante il contenimento delle rette scolastiche a carico delle famiglie, si ritiene che i rapporti tra i comuni e le istituzioni scolastiche paritarie, come avveniva in passato, siano regolati da apposite convenzioni, assumendo come riferimento normativo la predetta L.R. n. 19/2007.

Sul territorio è presente la **scuola materna parrocchiale S. Lucia V.M.**, ente senza fini di lucro che, con il decreto ministeriale n. 488/2008 del 28.02.2001 ha ottenuto il riconoscimento di scuola paritaria ai sensi della L. 62/2000. La scuola materna S. Lucia è in possesso dei requisiti per il mantenimento della parità scolastica ai sensi dell'art. 5 del D.M. 83/2008.

Alle scuole paritarie private è assicurata piena libertà per quanto concerne l'orientamento culturale e l'indirizzo pedagogico-didattico. Tenuto conto del progetto educativo della scuola, l'insegnamento è improntato ai principi di libertà stabiliti dalla Costituzione (L. 62/2000, art. 1, comma 3).

I rapporti con il Comune sono disciplinati da apposita convenzione.

Per l'anno scolastico 2023-2024 il contributo comunale è pari a **€ 52.000**

Il Comune di Pradalunga interviene annualmente con propri impegni finanziari, finalizzati a sostenere l'offerta educativa della scuola materna e a garantire il contenimento delle rette di iscrizione.



Attività formative proposte dall'Assessorato

Accanto ai contributi erogati all'Istituto Comprensivo per gli interventi proposti dal personale docente, l'Assessorato alla Cultura destina altre risorse economiche e umane per l'organizzazione di attività formative ed educative a favore degli alunni in particolare, anche allo scopo di dare continuità ai percorsi attivati gli scorsi anni, si propongono le seguenti iniziative, alcune delle quali richiedono la conferma di fattibilità da parte dei soggetti esterni.

VISITA A SCIESOPOLI e al relativo Museo (proposta per Scuola Secondaria)

Sciesopoli e il Museo raccontano una storia di rinascita e di speranza. Tra il 1945 e il 1948 a Selvino, nella colonia chiamata "Sciesopoli", sono stati accolti 800 bambini e ragazzi ebrei, sopravvissuti alla Shoah. Qui hanno ritrovato la vita dopo essersi salvati dalla violenza nazifascista, ormai senza più ne famiglie né abitazioni a cui tornare. Hanno ritrovato le proprie identità e iniziato a guardare al futuro. Per un paradosso della storia, il grande edificio dove si educavano i giovani al fascismo, è diventato il luogo di rinascita delle vittime di quello stesso regime.

Dopo il 1948 Sciesopoli ha continuato a svolgere un ruolo importante come colonia estiva.

Possibilità di visita guidata di Sciesopoli e del museo: Costo ingresso a carico dell'Amministrazione comunale.

Possibilità inoltre di svolgere un'attività di orienteering presso il parco di Selvino.

UNA IRIS PER NON DIMENTICARE (Proposta per scuola secondaria)

Progetto contro la violenza sulle donne. Predisposizione di un'aiuola in cui piantare e curare le iris, in una parte di prato della scuola secondaria (visibile dall'esterno).

Testimonianza/riflessione con la sig.ra Mostosi, Presidente dell'associazione IRIS di Trebecco.

Visione di un documentario (di 9 minuti) "L'iris guerriera."

Possibilità di realizzazione di una creazione artistica ispirandosi alle Iris.

CARCERI DI SANT'AGATA

Visita guidata alle Carceri di sant' Agata (entro dicembre 2023): racconto di storie che hanno abitato la struttura prima monastero, poi carcere...

Attraverso la collaborazione con Istituto per la storia della Resistenza e dell'età contemporanea di Bergamo possibilità di laboratori per le scuole.

8/9/1943 ARMISTIZIO E PERIODO STORICO CHE SEGUE

Racconto di un esperto di ANRP Ass. Naz. Reduci Prigionia, sugli avvenimenti successi dall'8 settembre 1943 all'8 maggio 1945, durante i quali migliaia di militari e civili bergamaschi subirono la deportazione e l'internamento da parte dei tedeschi (Scuola secondaria).

IL CANTIERE DEL TEATRO

In collaborazione con il Bergamo Musica Festival G. Donizetti, l'Amministrazione propone il progetto "Ti presento Gaetano": visite guidate e laboratori alla scoperta dei luoghi donizettiani, dentro e fuori il teatro.

Il costo delle visite e laboratori sarà a carico dell'Amministrazione, mentre il trasporto è a carico della scuola.



EDUCATIONAL CONFINDUSTRIA BERGAMO

In collaborazione con Confindustria Bergamo con l'obiettivo di favorire l'orientamento ai percorsi di istruzione superiore tecnico-scientifico, si propone l'adesione alle iniziative volte alla conoscenza del mondo del lavoro nella Piccola Media Impresa. L'iniziativa, rivolta ai ragazzi della 3^a secondaria, prevede la visita ad un'azienda del territorio, oltre alla possibilità di partecipare a laboratori interattivi e concorsi creativi.

SULLA STRADA, SEMPRE ATTENTI

La Polizia Locale Intercomunale Valseriana proporrà direttamente alle scuole primarie lezioni di educazione stradale.

L'Amministrazione comunale mette a disposizione l'opuscolo *I bimbi e la strada*.

BICI E SCUOLA INSIEME

Appuntamento annuale per la promozione della mobilità sostenibile.

L'iniziativa è rivolta alle classi quarte della primaria.

FESTA DEGLI ALBERI

L'Associazione Castanicoltori e le guardie ecologiche accompagneranno gli alunni in Pratolina per la visita al castagneto secolare e per la piantumazione di nuovi castagni offerti dall'Amministrazione Comunale.

Destinatari: classi terze scuole primarie, in primavera.

FAUNA OROBICA

Formazione teorica sulla fauna orobica (biologia della fauna e sua interazione con l'ambiente) a cura della Polizia Provinciale di Bergamo.

Contatti da parte degli insegnanti tramite posta elettronica all'indirizzo:

segreteria.polizia@provincia.bergamo.it

Destinatari: classi quarte della primaria.

CONOSCIAMO IL TERRITORIO

- In collaborazione con i gruppi naturalistici operanti sul territorio, vengono proposte visite guidate ed attività didattiche rivolte alla conoscenza dell'Oasi Saletti e del fiume Serio.
Destinatari: classi terze della scuola primaria.
- Passeggiata/e sui sentieri di Pradalunga alla scoperta della vegetazione dei boschi, dei rumori e degli animali che ci vivono. A cura di volontari coordinati dall'Assessorato all'Ecologia. *Destinatari: classi prime della scuola primaria.*
- Passeggiata/e su sentieri del nostro territorio, attività di orientamento eventualmente con la mappa dei sentieri di Pradalunga. Osservazione della segnaletica sui sentieri e aspetti di sicurezza ed etica in montagna. A cura di volontari coordinati dall'Assessorato all'Ecologia. *Destinatari: classi quinte della scuola primaria e seconde della scuola secondaria.*
- Uscita sul territorio per scoprire alcune caratteristiche di Pradalunga: vene e cave. A cura di volontari coordinati dall'Assessorato all'Ecologia. *Destinatari: classi della scuola secondaria.*
- Intervento di Outdoor Education di 4 ore per ciascuna primaria: uscita a piedi (intera mattinata) nel Bosco o sul Fiume, accompagnati dalla dr.ssa Anna Zappella, Guida Nazionale GAE. *Destinatari: classi quarte della primaria.*
- Alla scoperta di "Allena-mente" sulla pista ciclabile: presentazione da parte di un volontario di un 'percorso-vita' della mente con giochi di memoria e altre attività. *Destinatari: classi seconde della scuola primaria.*



INCONTRI DIDATTICI SULLA CASTANICOLTURA

L'associazione Castanicoltori del Misma propone ad ottobre 2023 incontri didattici sulla storia e le tradizioni legate alla castagna.

- Per le classi seconde della primaria:
- Per la secondaria:
una lezione in classe di un'ora (per le classi prime e seconde della secondaria)
- Concorso a premi per elaborati sul tema Castagna.

LA STORIA SIAMO NOI

Incontro di 2 ore con le *terze medie* a cura dell'ANA per illustrare le origini del Tricolore, dell'inno nazionale, dei monumenti e luoghi di interesse storico, la storia degli Alpini.

Al termine dell'incontro (che si terrà presumibilmente nel mese di Aprile) verrà donato a ciascuno studente una Bandiera Nazionale e un opuscolo.

IO HO CURA: PROGRAMMA DI EDUCAZIONE ALLA CITTADINANZA PER IMPARARE A PRENDERSI CURA DI SÉ, DEGLI ALTRI, DELLA COMUNITÀ, DELL'AMBIENTE E DEL MONDO

Puliamo il mondo -Legambiente

Partecipazione alla manifestazione organizzata da Legambiente per gli alunni delle scuole con cui svolgere l'attività di volontariato ambientale sul territorio. Destinatari: classi quinte delle scuole primarie.

Giornata del verde pulito

La giornata preposta sarà in primavera 2024. Destinatari: classi prime della scuola Secondaria.

Proposte natalizie

Attività ludiche con i nonni della Residenza leggera. Creazione di uno spazio di incontro tra bambini e nonni attraverso il gioco, e la cura di un orto presso la Residenza. Tali attività saranno gestite in collaborazione con i ragazzi del CCRR.

REDAZIONE DI CLASSE

Si offre alle classi delle primarie e secondaria la possibilità di tenere una rubrica fissa sul notiziario comunale In Piazza, all'interno della quale possano proporre reportage sul paese di Pradalunga, sulle attività curriculari e le esperienze significative sperimentate a scuola, su temi di attualità e di loro interesse: un'opportunità di lasciare una traccia di quanto vissuto fuori e dentro la classe e condividerlo con la comunità, facendo sentire la propria voce.

TIRAFUORILALINGUA

Incontri dedicati al tema della lingua madre (Giornata Internazionale della Lingua Madre - 21 febbraio) e della cultura di appartenenza non solo con taglio informativo, ma anche animativo e propositivo, finalizzato alla creazione di un prodotto, una proposta utile per celebrare la lingua madre (dentro la scuola, coinvolgendo i genitori) e/o partecipare al concorso TIRAFUORILALINGUA al quale ogni anno partecipano artisti che con le loro opere vogliono valorizzare e promuovere lingue, dialetti, bagagli culturali italiani e non.

Possibilità di allestire la mostra di TIRAFUORILALINGUA (più di 30 pannelli 100x70 a disposizione): la proposta è di coinvolgere una classe, prepararla al ruolo di guida della mostra affinché possa accompagnare le altre classi o i genitori.

Destinatari: classi della scuola secondaria.



MUSEI DI CULTURA LOCALE

Per non perdere la memoria di antiche tradizioni e la testimonianza dei modi di vivere del nostro passato, le scuole potranno contattare direttamente i musei.

Si raccomandano in particolare i seguenti:

- Museo ETNOGRAFICO della Torre di Comenduno. Per Info e prenotazioni: 035/752138
- Museo della MINIERA e dell'EMIGRAZIONE di Nembro.

per info e prenotazioni telefonare ai Sigg. Lino e Mariuccia Rota tel. 035/523733

CORSI DI ORIENTAMENTO MUSICALE

Come da Convenzione stipulata con l'Amministrazione Comunale, al Gruppo Bandistico Pradalunga e al Corpo Musicale di Cornale verranno riconosciuti contributi per il finanziamento di corsi di orientamento musicale destinati agli alunni frequentanti la scuola dell'obbligo (fino a 16 anni d'età), che desiderano avvicinarsi alla musica.

Il Gruppo Bandistico Pradalunga e il Corpo Musicale di Cornale organizzano ciascuno un corso propedeutico di musica di 20 ore in orario scolastico presso la scuola primaria.

CONSIGLIO COMUNALE DEI RAGAZZI E RAGAZZE

Collaborazione per le attività proposte dal CCRR e partecipazione degli studenti alle ricorrenze istituzionali. Partecipazione alla Festa del Volontariato.

Realizzazione Progetto Iris Per non dimenticare.

Destinatari: tutte le classi della secondaria

LABORATORIO DI SCRITTURA PER IL CARCERE

Avvio di un canale di comunicazione tra le persone in misure ristrette presso la Casa Circondariale Don F. Resmini di Bergamo e gli alunni delle *classi della Scuola Secondaria di Pradalunga*.

Il progetto si realizzerà attraverso una corrispondenza epistolare su temi prescelti che avrà come finalità una forma inedita di educazione civica ed educazione alla legalità.

PREMI STUDIO PROF. LUIGI PIANTONI

L'Amministrazione Comunale provvede annualmente a stanziare dei premi studio a favore degli studenti di Pradalunga che abbiano concluso con buon profitto la scuola secondaria di primo e secondo grado o l'Università. Possono partecipare all'assegnazione gli studenti residenti nel Comune di Pradalunga da almeno un anno dalla data di pubblicazione del bando, e che abbiano conseguito nell'anno scolastico 2022/23 una buona votazione finale. Il bando verrà pubblicato nell'autunno 2023.

Attività formative proposte dalla Biblioteca



La Biblioteca Comunale dispone di una struttura e di patrimonio adeguato (libri e film in DVD) per bambini e ragazzi in età scolare. Offre inoltre alle scuole una serie di servizi come: l'accoglienza delle classi e presentazione della Biblioteca, prestito libri collettivo, presentazione di libri e lettura ad alta voce di brani, stesura di bibliografie. Altre proposte potranno essere formulate durante l'anno. La biblioteca offre la possibilità di costruire insieme alle scuole percorsi didattico-culturali.

LIBERO CHI LEGGE

L'obiettivo di ogni biblioteca è quello di promuovere la passione per la lettura soprattutto negli anni cruciali dell'apprendimento; anche la biblioteca di Pradalunga si propone di accogliere i bambini e i ragazzi offrendo spazi piacevoli ed utili per il tempo libero o per le attività scolastiche. Durante l'anno scolastico, le classi che lo desiderano potranno visitare la biblioteca comunale per prendere in prestito libri adatti alla età degli alunni (con preavviso). Su richiesta, il personale della biblioteca proporrà la lettura animata di alcuni racconti (previa prenotazione, con almeno una settimana di anticipo). La biblioteca è disponibile a predisporre e condividere con gli insegnanti percorsi bibliografici e proposte di lettura a tema (per ricorrenze civili o su tematiche inerenti la programmazione curricolare) o per generi narrativi (il giallo, il romanzo d'avventura...), includendo narrativa per ragazzi aggiornata e di qualità.

CONSEGNA BIBLIOGRAFIE

Durante l'anno verranno distribuite ai ragazzi della scuola primaria e secondaria le bibliografie redatte dal Sistema Bibliotecario e dalla biblioteca di Pradalunga con letture consigliate.

INTERVENTI DI STORIA LOCALE

Sulla base del programma di storia o di educazione artistica svolto in classe, si possono programmare:

- Lezioni di Storia Locale (pradalunghese o bergamasca) su tematiche condivise con i docenti
 - Visite alle chiese di Pradalunga
 - Visite guidate alla città di Bergamo sulla base del periodo storico indicato dai docenti
- Destinatari: Scuole primarie e secondaria.

PRESENTAZIONE DELLA BIBLIOGRAFIA TEMPO LIBERO

Presentazione dei libri della bibliografia del sistema bibliotecario che verrà consegnata agli alunni della secondaria a fine anno scolastico.

UN GIORNO IN COMUNE, SINDACI PER UN GIORNO

Il percorso prevede un'intervista al sindaco e agli assessori (in classe o in comune). L'intervista può essere preceduta (su richiesta) da una simulazione in classe di un consiglio comunale, con brevi cenni di educazione alla cittadinanza. Per classi quinte della scuola primaria.

NATI PER LEGGERE (dai 6 mesi ai 6 anni)

La biblioteca di Pradalunga aderisce all'iniziativa "Nati Per Leggere", un programma culturale promosso da AIB e Associazione Pediatri e dedicato alla lettura fin dalla prima infanzia.

L'idea alla base di Nati Per Leggere è che la lettura a voce alta condivisa tra adulti e bambini possa favorire lo sviluppo cognitivo, emotivo e linguistico dei più piccoli.

Gli incontri si terranno a novembre e coinvolgeranno genitori e bambini di età compresa tra i 6 anni e i 6 mesi.

Quadro economico generale

COSTO CONTRATTUALE DI GESTIONE NIDO D'INFANZIA DADA (COMPENSIVO DEL SERVIZIO MENSA)	€ 179.000,00	110103-3	Come da Contratto. Somma da ripartire sugli anni solari 2023 e 2024
CONTRIBUTO PER SCUOLA MATERNA SANTA LUCIA	€ 52.000,00	104105-1	Convenzione in fase di stesura. Somma da ripartire sugli anni solari 2023 e 2024
SOSTEGNO ECONOMICO AI TRE PLESSI SCOLASTICI Compresa l'assistenza psico-pedagogica	€ 24.701,00	104505-3	Somme da ripartire sugli anni solari 2023 e 2024
SPESE FUNZIONAMENTO SEGRETERIA E MATERIALE DI PULIZIA E PRONTO SOCCORSO	€ 5.000,00		
FORNITURA LIBRI DI TESTO SCUOLE PRIMARIE	€ 8.000,00	104202-3	Impegnati con dts 111/2022. Da imputare al 2023
PREMI STUDIO	€ 5.600,00	105205-1	Da imputare al 2023
ATTIVITÀ FORMATIVE PROPOSTE DALL'ASSESSORATO E ATTIVITÀ DEL C.C.R.R.	€ 5.000,00 (presunti)	105203-6 105203-9	Da ripartire sugli anni solari 2023 e 2024
CORSO DI ORIENTAMENTO MUSICALE e CORSI PROPEDEUTICI DI MUSICA IN ORARIO SCOLASTICO	€ 4.600,00	105205-1	Da imputare al 2024
SERVIZIO DI MENSA SCOLASTICA	€ 61.000,00 (presunti)	104503-4	Impegnati con dts 99/2021. Da ripartire sugli anni solari 2023 e 2024
GIRASKUOLA (aa.ss. 2023-2024 e 2024-2025)	€ 400,00	105203-6	Imputato all'anno 2023
SERVIZIO DI ASSISTENZA SCOLASTICA	€ 95.300,00 (presunti)	104503 -2	Imputato all'anno 2023
SERVIZIO DI ASSISTENZA ALL' ATTRAVERSAMENTO	€ 6.500	104503-10	Imputato all'anno 2023-2024

Rendicontazione Servizi Scolastici a.s. 2022-2023

Spese per edifici scolastici 2022

VOCE	PRIMARIE	SECONDARIA
gas	€ 39.697,39	€ 22.070,62
elettricità	€ 9.402,56	€ 6.816,21
utenze telefoniche	€ 2.397,79	€ 1.195,11
acqua	€ 735,59	€ 1.066,00
Tot. utenze	€ 52.233,33	€ 31.147,94
manutenzione - prestazione servizi	€ 5.951,72	€ 12.577,69
manutenzione - acquisti	€ 1.577,22	€ 1.483,30
Tot. manutenzioni	€ 7.528,94	€ 14.060,99



UTENZE 2022: € 83.381,27

Nel 2021 sono state € 70.055,38

Nel 2020 sono state € 68.284,41

MANUTENZIONI 2022 € 21.589,93

Nel 2021 sono state € 28.440,10

Nel 2020 sono state € 12.516,02

Servizio Assistenza Scolastica

L'appalto è stato affidato alla Nuova Assistenza Cooperativa Sociale con sede legale a Novara, aggiudicataria nella gara d'appalto sovracomunale.

Il costo orario del servizio a carico del Comune per gli Assistenti Educatori è stato pari a € 20,05+ Iva 5 % Gli utenti che hanno beneficiato del servizio sono stati 9

1 scuola dell'infanzia (24 ore)

3 scuola primaria (28 ore)

1 scuole secondaria I grado (24 ore)

4 scuole secondaria II grado (33 ore) rimborsati dalla Regione
per un monte-ore medio settimanale di 109 ore.

DATI CONTABILI a.s. 2022/2023

Monte ore settimanale A.S. 2022/23: 109

Costo orario Assist.: € 20,05+Iva 5% + Istat

Costo settimanale: € 2.163,65 + Iva 5%

Costo presunto annuale: € 72.009,63 + Iva 5%

NB. L'importo relativo agli alunni della secondaria di 2° sarà rimborsato da Regione Lombardia

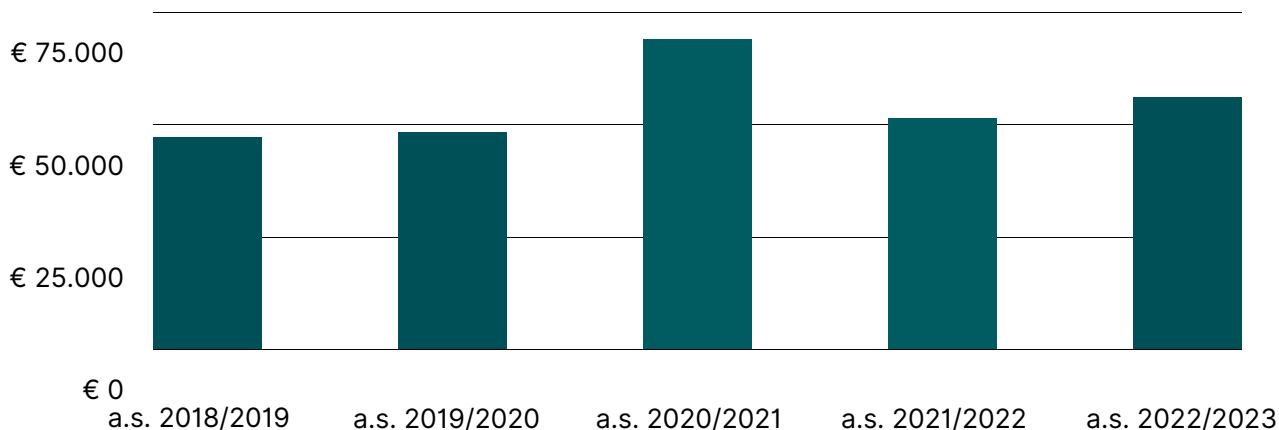

Nido d'infanzia DADA

Nell'anno educativo 2022/2023 si sono iscritti alla sezione NIDO n. 12 bambini; i bambini iscritti della sezione PRIMAVERA sono stati n. 13.

RENDICONTAZIONE DATI CONTABILI DI GESTIONE 2022-2023

- Entrate complessive = € 106,600 di cui:
- Sezione NIDO: € 47,100 da famiglie + € 6.000 da R.L. per Nidi Gratis = € 53.100
- Sezione PRIMAVERA: € 53.500
- Non sono indicati i trasferimenti da altri Enti.
- Uscite complessive per appalto gestione servizio educativo = € 179.000

Servizio Mensa Scolastica a.s. 2022-2023

il servizio è stato affidato con nuovo contratto alla ditta Sercar fino al 2025.

Il costo unitario del pasto sostenuto dal comune è pari a € 4,84 + Iva 4% = € 5,033.

Gli alunni della primaria di Pradalunga hanno consumato il pasto presso la sala di refezione dell'asilo Dada, con due operatori della ditta di refezione.

Gli alunni della primaria di Cornale hanno consumato il pasto nella sala di refezione .

Il numero complessivo di iscritti al servizio è stato pari a 140, corrispondente al 82% della popolazione scolastica (lo scorso anno 75%), di cui

60 a Pradalunga (l'anno precedente 54) corrispondente al 90% (l'anno precedente 79%) della popolazione scolastica

80 a Cornale (l'anno precedente 76), corrispondente al 76% (l'anno precedente 73%) della popolazione scolastica

Al 32% degli alunni sono state applicate tariffe agevolate, quindi inferiori al costo di € 5,40 a pasto.

N. PASTI

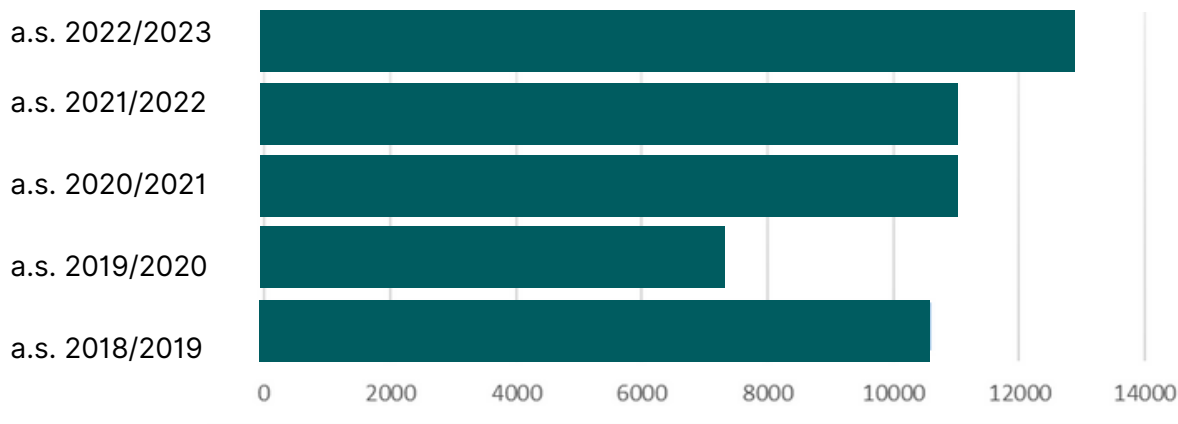

TOTALE PASTI

Pasti erogati agli alunni: 11.463

Pasti erogati ai docenti: 682

Totale pasti erogati: 12.145

COSTI SOSTENUTI

Per fornitura pasti: € 58.594,19

Di cui docenti: € 3.432,51

Totale: € 61.840,47

INCASSI

Fisso quadrimestrale: € 8.130,00

Pasti prenotati: € 56.888,16

Totale: € 65.018,16

Le spese relative al servizio mensa sono al netto dei costi per:

- Leutenze
- Il servizio SEPA
- La gestione del back office amministrativo da parte del personale